



# あぐに

自然・ひと・暮らし  
 ＊ふくらしやる粟国  
 ＊てるくふあ島



粟国村公認キャラクター

「アニーちゃん」

※「ふくらしやる」：歓喜に満ち溢れ、よこばしく、祝福されている ※「てるくふあ」：島に照りそそぎ、島に恵みをもたらす太陽神  
 ふたつの言葉は、ともに、粟国島でうたいがれてきた「初拜（はつらがんまーあ）」のウミイのなかに生きています。ウミイとはオモロと本来おなじものです。  
 遠い時代の先人たちの心と私たちの心を、時を越えて結ぶ言葉といえます。



平成21年撮影（粟国村）

## 目次

- P2 不発弾探査費用を原則100%補助します！
- P3 粟国村長選挙のお知らせ/村長日程表
- P4 三ない運動
- P5 粟国村農業委員会だより
- P6~7 持続化給付金手続きのお知らせ
- P8 包括支援センター保健師だより
- P9 沖縄県介護保険広域連合職員採用候補者試験について/住民健診・がん検診についてお知らせ/あさがおの会（断酒会）からのお知らせ
- P10 粟国村教育委員会だより

- P11 粟国駐在所だより
- P12 ヤギの放し飼いの禁止について/粟国村社会福祉協議会（求人募集）/令和2年度介護保険料の変更について
- P13 新型コロナウイルス感染症の影響による国民健康保険税の減免について
- P14 後期高齢者医療被保険者証の切り替えのお知らせ
- P15 月刊ちむどんどん
- P16 カレンダー

## ■村の人口と世帯数（令和2年5月31日）

		西	浜	東	計	前月比
人口	男	94人	134人	147人	375人	1人減
	女	79人	102人	140人	321人	増減無
	計	173人	236人	287人	696人	1人減
世帯数		109世帯	143世帯	168世帯	420世帯	増減無



# 住宅・アパート・マンションなどの工事 農業などの土地活用をお考えの皆様へ

## 土地の**不発弾探査**は済みましたか？

## 不発弾探査の費用を**原則100%補助**します！

※ただし、樹木の伐採や所有物の撤去等は申請者ご自身で行っていただく必要があります。

沖縄県では以下の事業を推進しています

畑や原野の不発弾探査

広域探査発掘加速化事業



住宅建築やその他工事の不発弾探査

住宅等開発磁気探査支援事業



次ページのフロー図でどの事業に該当するかチェックしましょう

## 不発弾探査を実施することで、土地活用及び 周辺住民の安全・安心につながります。

事業主体：沖縄県

お問い合わせ先

粟国村役場 総務課 担当：齊藤

988-2016

※住宅等開発磁気探査支援事業の詳細は、沖縄県住宅等開発磁気探査費補助金交付要綱をご確認ください。  
ウェブサイト <http://www.pref.okinawa.jp/site/chijiko/bosai/jyuutakujikitannsa.html>

沖縄県 不発弾探査  検索

# 栗国村長選挙

投票日 **7月19日(日)**

投票所：栗国村離島振興総合センター

時間：午前7時～午後8時

告示日：7月14日(火)

※選挙権年齢：18歳以上

(2002年7月20日以前の方から対象です。)

## 【期日前投票】

期日：7月15日(水)～7月18日(土)

午前8時30分～午後8時まで

場所：栗国村離島振興総合センター

## 不在者投票について……

仕事や旅行などで、選挙期間中、栗国村以外の市町村に滞在している方は、滞在先の市町村の選挙管理委員会で不在者投票ができます。

7月1日(水)より投票用紙の請求等の手続きが出来ます。

(投票用紙の発送は、15日(水)になります。)

手続きには「宣誓書」の提出が必要です。

宣誓書は、役場、那覇船舶事務所に設置してあります。手続き、投票はお早めにお願ひします。

問い合わせ：栗国村字東367番地 栗国村選挙管理委員会 TEL：098-988-2016

## 村長日程表

### R2年4月

1日 13:00 辞令交付式  
20日 13:00 税理士とのWEB会議

### R2年5月

26日 那覇へ  
27日 13:30 南部市町村会「定例総会」  
27日 15:00 南部地区畜産共進会協議会「理事会」  
28日 帰村  
28日 13:00 来訪) 大同火災海上保険株式会社



# 政治家の寄附は禁止。有権者が求めることも禁止。

政治家が選挙区内の人に、  
 お金や物を贈ることは、法律で禁止されています。  
 違反すると、処罰されます。  
 また、有権者が寄附を求めることも禁止  
 されています。



寄附禁止のルールを守って、  
明るい選挙を実現しましょう。

<p>お歳暮やお年賀</p>	<p>入学祝・卒業祝</p>	<p>病気見舞い</p>	<p>秘書等が代理で出席する                  場合の結婚祝</p>
<p>秘書等が代理で出席する                  場合の葬式の香典</p>	<p>葬式の花輪・供花</p>	<p>落成式・開店祝の花輪</p>	<p>町内会の集会や旅行などの                  催物への寸志や飲食物の差入</p>
<p>お祭りへの寄附や差入</p>	<p>地域の運動会やスポーツ大会                  への飲食物の差入</p>	<p><b>贈らない!</b>  <b>求めない!</b>  <b>受け取らない!</b></p>	

# STOP ヤミ耕作

農地の貸し借りは農業委員会への手続きが必要です。

あなたのところに、こんな農地はありませんか？

- ・昔から、くち約束だけで借りて（貸して）いる。
- ・親戚、知人などに信頼だけで借りて（貸して）いる。

未相続の農地は、相続人の過半の同意があれば手続きすることができます。



**ヤミ耕作はトラブルのもと。必ず農業委員会への手続きを！**

くち約束など、法律に基づく手続きをしていない農地の貸し借りは、公に効力はなく、権利関係は不安定です。お互いのトラブル回避のためにも、必ず利用権設定等の正規の手続きをしましょう。ヤミ耕作は、**農地法違反**です。

## 『利用権の設定』の方法

- ① 農地所有者と借り手の双方で相談、『農用地利用集積計画による利用権設定に関する申請書（3枚）』を作成します。※用紙は経済課にあります。
- ② 『①の申請書』を農業委員会に提出します。委員会で承認したあと、農地所有者と借り手あてに控え（保存用）を郵送します。
- ③ 貸借期間が終わるころ、農業委員会から農地所有者と借り手あてに、終了する旨の通知書を送ります。（再設定をすることもできます。）

## 農業者年金に加入しませんか？

～農業者の老後は国民年金だけでは不安です～

◎農業に従事する方の老後の安心に役立ちます。

**国民年金 + 農業者年金**

◎こんな方が加入できます。

- ①国民年金第1号被保険者
- ②年間60日以上農業に従事
- ③20歳以上60歳未満の方



◎積立方式だから自分がかけた金額は年金として生涯もらえます。

（仮に80歳前に亡くなった場合でも、死亡一時金が遺族に支給されます。）

◎保険料はいつでも変更できます。

月々2万円から6万7千円まで

◎支払った保険料は全額社会保険料控除となり、**所得税や住民税等の節税**になります。

◎**政策支援**（保険料の国庫補助）が受けられます。

お問合せ 栗国村農業委員会  
電話 098-988-2033



新型コロナウイルスの感染拡大により、休業を余儀なくされるなど  
**事業継続にお困りの中堅・中小企業、小規模事業者  
 フリーランスを含む個人事業者の皆様へ**

【中小法人・個人事業者のための】

# 持 続 化 給 付 金

じぞくかきゅうふきん

売上が前年同月比 **50%**以上減少している事業者の方は、  
**事業の継続を下支えし、事業全般に広く使える給付金を申請できます。**  
 (今年12月までに売上が50%以上減少した月がある事業者が対象。令和3年1月15日まで申請が可能です。)

## 給付内容

中堅・中小企業、小規模事業者

上限 **200万円**

フリーランスを含む個人事業者

上限 **100万円**

給付額：前年の総売上(事業収入) - (前年同月比▲50%月の売上 × 12か月)

## 申請方法

新型コロナウイルス感染拡大を考慮し、迅速かつ安全に給付を行うため、  
**電子(オンライン)申請で受け付けます。**  
**パソコンでも、スマホでも、簡単にできます。**

申請は持続化給付金ホームページから。

パソコンでの申請は

スマホでの申請は

持続化給付金 検索



「持続化給付金」の詳細情報もご覧いただけます。

## 持続化給付金コールセンター

**0120-115-570**

IP電話番号 **03-6831-0613**

お電話は大変混み合うことが予想されますので、ホームページやFAX、LINEもご利用ください。

【受付時間】 **8:30~19:00**

(5、6月中は全日対応)

FAXでも情報が取り出せます。



LINEでもお問い合わせを受け付けています。  
 LINE ID : @kyufukin\_line



※コールセンターでは、不正受給の  
 内部通報にも対応しています。

## 「新型コロナウイルスに関する経営相談窓口」

- ・相談窓口：内閣府沖縄総合事務局 経済産業部 中小企業課
- ・受付時間：9：00～17：00 (平日に限らず、土日に対応します)
- ・TEL：098-866-1755



# 持続化給付金の申請手続き方法

## 「申請」の前に準備!

### 1 まず、必要書類を揃えてください。

- 法人**
  - 確定申告書別表<sup>※</sup>の控え(1枚)及び法人事業概況説明書の控え(2枚)計3枚(対象月の属する事業年度の直前の事業年度分)  
※少なくとも確定申告書別表一の控えには収受印(e-Taxの場合は受信通知)が必要です。
  - 売上台帳や帳簿等、対象月の月間事業収入がわかるもの(2020年〇月と明確な記載があるもの)
  - 法人名義の口座通帳の写し(法人の代表者名義も可)  
※通帳の表面、通帳を開いた1・2ページ目の両方  
※電子通帳など、紙媒体の通帳がない場合は画面コピー
  - 青色申告の場合  
2019年分の確定申告書第一表<sup>※</sup>の控え(1枚)と所得税青色申告決算書の控え(2枚)計3枚(2019年分の確定申告書第一表の控え1枚のみも可。ただし白色申告の場合と同様に2019年の月平均の事業収入と対象月の月間事業収入を比較することとします。)
  - 白色申告の場合  
2019年分の確定申告書第一表<sup>※</sup>の控え(1枚)計1枚  
※少なくとも確定申告書第一表の控えには収受印(e-Taxの場合は受信通知)が必要です。
- 個人**
  - 売上台帳や帳簿等、対象月の月間事業収入がわかるもの(2020年〇月と明確な記載があるもの)
  - 申請者本人名義の口座通帳の写し  
※通帳の表面、通帳を開いた1・2ページ目の両方  
※電子通帳など、紙媒体の通帳がない場合は画面コピー
  - 本人確認書類(住所・氏名・明瞭な顔写真のある身分証明書<sup>※</sup>)  
※運転免許証、個人番号カード、写真付きの住民基本台帳カード、在留カード、特別永住者証明書、外国人登録証明書など。  
上記を保有していない場合は「住民票の写し及びパスポート」「住民票の写し及び各種健康保険証」の組合せで代替することができる。

詳しくはホームページでご確認ください。

### 2 次に、必要書類をデータ化してください。

**パソコンの場合は**

必要書類をスキャンしてパソコンに取り込んでください。



※形式は「PDF」「JPG」「PNG」のいずれかをお願いします。

**スマホの場合は**

必要書類を撮影して写真をスマホに保存してください。



## 「申請」の操作はカンタン!

### 1 「持続化給付金」ホームページにアクセス。

持続化給付金 検索 スマートフォンでもご利用可能です。

### 2 メールアドレスを入力し、仮登録してください。

申請ボタンをクリック

メールアドレスを入力

仮登録が完了

### 3 確認メールから、本登録へ。

メールに記載のURLをクリック

ログインID・パスワードを登録

本登録が完了

### 4 マイページに各種情報を入力してください。

法人または個人の 基本情報

売上額 ※入力すると申請金額を自動計算

口座情報 通帳の写しをアップロード

### 5 必要書類を添付してください。

確定申告書類の控え

売上減少となった月の売上台帳等の写し

個人の場合は本人確認書類の写し

これで申請手続きが完了です。

持続化給付金事務局にて、申請内容を確認  
※申請に不備があった場合は、メールとマイページへの通知で連絡が入ります。

通常2週間程度で、給付通知書を発送  
ご登録の口座に入金されます。

### 申請する際のご注意

事後的に申請内容に虚偽が明らかになった場合は返納を求められることがあります。虚偽内容が特に重大または悪質な場合には事業者名等を公表します。さらに特に悪質なものは刑事告発等を行う可能性があることでもありますのでご注意ください。

## ⚠ 「持続化給付金」を装った詐欺にご注意ください。

変だぞ!  
相談したいと思ったら

持続化給付金コールセンター  
0120-115-570 まで

もしかして詐欺?  
不安になったら

最寄りの警察署 か  
#9110 (警察相談専用電話) まで



## 地域包括支援センター 保健師だより

今回は、**熱中症** についてです。

この夏は新型コロナウイルスの影響により熱中症対策にも工夫が必要です。

下記の方法を参考にして過ごしましょう。

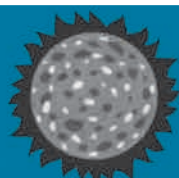

# 令和2年度の 熱中症予防行動

環境省  
厚生労働省  
令和2年5月

### 「新しい生活様式」における熱中症予防行動のポイント

新型コロナウイルスの出現に伴い、感染防止の3つの基本である①身体的距離の確保、②マスクの着用、③手洗いや、「3密（密集、密接、密閉）」を避ける等の「新しい生活様式」が求められています。このような「新しい生活様式」における熱中症予防行動のポイントは以下のとおりです。

#### 1 暑さを避けましょう

- ・エアコンを利用する等、部屋の温度を調整
- ・感染症予防のため、換気扇や窓開放によって換気を確保しつつ、エアコンの温度設定をこまめに調整
- ・暑い日や時間帯は無理をしない
- ・涼しい服装にする
- ・急に暑くなった日等は特に注意する



#### 2 適宜マスクをはずしましょう



- ・気温・湿度の高い中でのマスク着用は要注意
- ・屋外で人と十分な距離（2メートル以上）を確保できる場合には、マスクをはずす
- ・マスクを着用している時は、負荷のかかる作業や運動を避け、周囲の人との距離を十分にとった上で、適宜マスクをはずして休憩を

#### 3 こまめに水分補給しましょう



- ・のどが渇く前に水分補給
- ・1日あたり1.2リットルを目安に
- ・大量に汗をかいた時は塩分も忘れずに

#### 4 日頃から健康管理をしましょう



- ・日頃から体温測定、健康チェック
- ・体調が悪いと感じた時は、無理せず自宅で静養

#### 5 暑さに備えた体作りをしましょう



- ・暑くなり始めの時期から適度に運動を
- ・水分補給は忘れずに、無理のない範囲で
- ・「やや暑い環境」で「ややきつい」と感じる強度で毎日30分程度

高齢者、子ども、障害者の方々は、熱中症になりやすいので十分に注意しましょう。3密（密集、密接、密閉）を避けつつ、周囲の方からも積極的な声かけをお願いします。



役場 民生課より

## 住民健診・がん検診について お知らせです。

新型コロナウイルスの影響で延期していた住民健診・がん検診は、10月に実施することとなりました。

- 10月29日(木) 婦人科検診
- 10月30日(金) 企業検診
- 10月31日(土)～11月1日(日)  
住民健診・特定健診・がん検診

詳細につきましては、再度、広報や放送にてお知らせいたします。

## 沖縄県介護保険広域連合 職員採用候補者試験について

- **試験区分**  
一般行政職（初級・中級・上級）
- **採用予定人員**  
若干名
- **受験受付期間**  
令和2年8月3日(月)～8月21日(金)
- **第一次試験日**  
令和2年9月20日(日)

※詳しくは沖縄県介護保険広域連合ホームページをご覧ください。

総務課 TEL：098-911-7500  
URL：http://www.okinawa-kouiki.jp/

## あさがおの会（断酒会）からのお知らせ

断酒会改めあさがおの会は、定期例会、レクリエーションとして、室内ゲートボール、パークゴルフ等を開催し活動しています。

### 定期例会

- **開催日**：毎月2回（第2・第4火曜日→パークゴルフの時は第4土曜日か日曜日）
- **時間**：午後7時～午後8時（冬場の時間帯は午後6時～午後7時）
- **場所**：離島振興総合センター
- **参加者**：断酒会会員と家族 その他全村民（どなたでもいつでも参加できます）
- **会の流れ**：
  1. はじまりの言葉
  2. 断酒の誓い
  3. 会員の酒害体験発表
  4. 各賛助会員からの報告、お知らせなど
  5. 全断連（全国断酒会連合）の歌とかけ声
  6. おわりの言葉

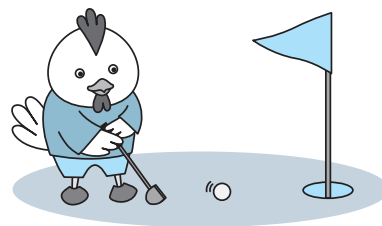

- \*レクリエーションとして、パークゴルフ・室内ゲートボールを行っています。
- \*9月～12月までは、リハビリを兼ねて農園作業をしています。
- \*収穫祭後に忘年会や新年会も行っています。

# 粟国村教育委員会だより

## 祝 表彰朝会

【令和元年度3学期「自立(じりつ)自律」合格者】

小中学校では昨年度より学校目標の「15の旅立ちにむけてたくましく生きる力を身につけた児童生徒の育成」として①『自立：家庭でよりよく過ごす力』②『自律：学校でよりよく過ごす力』という2つの視点で子どもたちの生活の様子をみています。実施方法は自立の10項目(主にあいさつ・お手伝い・生活習慣など)をお家の方に評価していただきました。また、自律の10項目(主に学習・生活・思いやりなど)を先生で評価しました。

昨年度は3学期に試験的に実施しました。結果は8割の達成で13名の児童生徒が合格しました。

合格者は、小学1年：伊志嶺歩さん、新城斗真さん、砂川友希乃さん、小学2年：新城希帆さん、新城莉音さん、小学3年：瀬長陽真さん、中村将大さん、小学4年：喜瀬愛翔さん、宮城航志郎さん、小学5年：新城もあさん、小学6年：宮城秀平さん、中学1年：小谷杏奈さん、中学2年：城間すずなさん(※学年は昨年度の学年です。※正門前に横断幕を設置しました。)

合格した児童生徒のみなさんおめでとうございます。

今年度は1学期から3学期の1年間を通して実施していきたいと思えます。

たくましく生きる力を全ての粟国っ子が身に付けてほしいと思えます。がんばれ！

小中学校では昨年度より学校目標の「15の旅立ちにむけてたくましく生きる力を身につけた児童生徒の育成」として①『自立：家庭でよりよく過ごす力』②『自律：学校でよりよく過ごす力』という2つの視点で子どもたちの生活の様子をみています。実施方法は自立の10項目(主にあいさつ・お手伝い・生活習慣など)をお家の方に評価していただきました。また、自律の10項目(主に学習・生活・思いやりなど)を先生で評価しました。

昨年度は3学期に試験的に実施しました。結果は8割の達成で13名の児童生徒が合格しました。

合格者は、小学1年：伊志嶺歩さん、新城斗真さん、砂川友希乃さん、小学2年：新城希帆さん、新城莉音さん、小学3年：瀬長陽真さん、中村将大さん、小学4年：喜瀬愛翔さん、宮城航志郎さん、小学5年：新城もあさん、小学6年：宮城秀平さん、中学1年：小谷杏奈さん、中学2年：城間すずなさん(※学年は昨年度の学年です。※正門前に横断幕を設置しました。)

合格した児童生徒のみなさんおめでとうございます。今年度は1学期から3学期の1年間を通して実施していきたいと思えます。たくましく生きる力を全ての粟国っ子が身に付けてほしいと思えます。がんばれ！



## カイル先生より

I have been working at Aguni for a year now, and I've learned a lot from each one of you.

Because of the kind and generous people here, I have had many wonderful experiences. Most importantly, before coming to Okinawa, I had never seen the ocean before. Also, I had the amazing chance to learn the traditional dances and songs of Masuya, which is a once-in-a-lifetime opportunity that I will never forget.

It is with a heavy heart that I move on from Okinawa and Aguni. But in English, we have an idiom: "Time waits for no one." This means that our lifetimes are very short, and we should always move ahead and try new things. With this in mind, I must move to my next adventure.

It is thanks to everyone here that my time in Aguni was unforgettable. Japan is such a wonderful country that I want to stay here longer. Next, I will be moving to Kanagawa. So, if you or your friends are ever planning to visit the Kanto area, please get in touch, and let's visit each other.

Thanks so very much, Kyle Granzow

私は1年間粟国小中学校で勤めて来ました。私はこの1年間皆さんから色々学びました。そして皆さんのお陰で、色々な面白い体験が出来ました。例えば、粟国島に来る前に海を見たことがありませんでした。マースヤーで踊ったことも一生に一度の機会でした。私は一生忘れません。私は本当に楽しむことができました。粟国小中学校と沖縄を離れるのはとても悲しいです。だけど、英語にはこんなことわざがあります。「時間は誰も待たない」。

“Time waits for no one.” 意味は「人生は短いので何事にも挑戦しよう」です。

皆さんのお陰でとても素敵な沖縄生活ができました。日本は素晴らしい国なので、これからも日本に住むつもりです。私は今度、横浜へ行きます。なので、横浜に来る時は、私を是非訪ねてください！

どうもありがとうございました。 グランゾウカイル

【寄贈】  
ありがとうございました

- 役場の業務上関連業者さんより 紙マスク200枚
- ダイビングショップシーベースさんより 紙マスク250枚
- 沖縄海塩研究所さんより 消毒用アルコール8L





# 粟国駐在所だより

## 運転免許更新時講習が再開されます

### ○ 高齢者講習

(1) 日時

- 75歳以上の方  
令和2年7月21日(火) 午後1時から
- 74歳未満の方  
令和2年7月22日(水) 午前9時から

(2) 注意事項

- 運転免許証を持参してください。
- 運転に適した履き物で来場してください。
- 75歳以上の方は手数料が8,700円または5,850円。  
(※認知検査結果により手数料が変わります。)
- 74歳未満の方は手数料が一律5,100円となります。



### ○ 特定任意講習(70歳未満の方)

(1) 日時

令和2年7月30日 午後5時から

(2) 注意事項

粟国村役場で事前受付をお願いします。  
運転免許証と県証紙1,350円を持参してください。



- いずれの講習も東ふれあいセンターで行います。
- 対象となる年齢は運転免許証の有効期限末日の年齢です。
- 講習の対象者は、それぞれの講習日から6ヶ月以内に有効期限をむかえる方となります。
- 講習後は免許更新期間内に駐在所で免許の更新が可能です。
- 更新手続きの際、免許証が手元に届くまで時間がかかるため、運転免許証の有効期限が9月未までの方は免許更新する前に駐在所での有効期限延長の手続きを取るようお願いします。

問い合わせは 粟国駐在所までお願いします。

お知らせ

公民館図書室

貸出冊数4冊まで

・平日開館時間 午前：10時00分～12時00分  
午後：14時00分～17時00分

※祝日を除く



## ◆ 求人募集 ◆

職 種 : ヘルパー (非常勤職員)  
 勤務日数 : 週4日 (4勤3休)  
 勤務時間 : AM8:30~PM5:15  
 時 給 : 900円 (日当・7,200円)  
 勤務先 : 粟国村離島総合センター  
 資 格 : 介護に興味があれば初心者でも可。  
 働きながら資格がとれます。  
 原付免許  
 採用人数 : 若干名  
 連絡先 : 粟国村社会福祉協議会  
 TEL988-2045 (担当: 玉寄)

## ヤギの放し飼いの 禁止について

ヤギの放し飼いは、「家畜の放し飼いや取り締まり条例」により禁止されています。  
 (飼い主の方は適切な管理を行って下さい。)



## 令和2年度介護保険料の変更について

令和元年10月からの消費税率改定により、社会保障充実の1つとして、住民税非課税世帯の経済的負担の軽減強化がなされました。

軽減対象となる保険料段階は、第1段階、第2段階、第3段階で、それぞれ令和2年度の介護保険料が変更となります。

### 軽減される保険料段階の対象者

保険料段階	対 象 者
第1段階	生活保護を受けている方 世帯全員が住民税非課税で、老齢福祉年金を受けている方 世帯全員が住民税非課税で、前年の合計所得金額+課税年金収入額が80万円以下の方
第2段階	世帯全員が住民税非課税で、前年の合計所得金額+課税年金収入額が80万円超120万円以下の方
第3段階	世帯全員が住民税非課税で、前年の合計所得金額+課税年金収入額が120万円超の方

### 軽減される保険料段階の保険料 (年額)

保険料段階	平成31年度の保険料年額	令和02年度の保険料年額
第1段階	34,037円 (基準額×0.375)	27,229円 (基準額×0.300)
第2段階	56,728円 (基準額×0.625)	45,382円 (基準額×0.500)
第3段階	65,804円 (基準額×0.725)	63,535円 (基準額×0.700)

### ◎お問い合わせ先◎

- ・粟国村役場 民生課 電話番号: 098-988-2017
- ・沖縄県介護保険広域連合 会計課 賦課徴収係 電話番号: 098-911-7503



# 新型コロナウイルス感染症の影響による国民健康保険税の減免について

新型コロナウイルス感染症の影響により、次の要件を満たす方は令和2年度の国民健康保険税に限り、特例的に減免の対象となります。

## 【保険税の減免の対象となる方】

1. 新型コロナウイルス感染症により、主たる生計維持者が死亡、または重篤な傷病（※）を負った世帯 ⇒ **保険税を全額免除**
2. 新型コロナウイルス感染症の影響により、主たる生計維持者の令和2年（2020年）中の事業収入等（※）の一定以上の減少が見込まれ、下記の〈要件〉(1)から(3)全てに該当する場合 ⇒ **保険税の一部を減額**  
 （※）事業収入等…営業・農業・不動産・山林・給与収入

### 保険税が一部減額される具体的な要件

世帯の主たる生計維持者について

- (1) 主たる生計維持者の事業収入等のいずれかの減少額が、令和元年（2019年）中の当該事業収入等の額の **10分の3以上**であること
- (2) 主たる生計維持者の令和元年（2019年）中の所得の合計額が **1,000万円以下**であること
- (3) 主たる生計維持者の、減少が見込まれる事業収入等に係る所得以外の令和元年（2019年）中の所得の合計額が **400万円以下**であること

注：申請にあたっては、収入を証明する書類が必要となります。

○保険税の減免額は、表1の減免対象保険税額（A × B/C）に表2の減額・免除の割合（D）をかけた金額です。

※主たる生計維持者の事業等の廃止や失業の場合には、前年の合計所得金額にかかわらず、対象保険税の全部を免除。

## 【表1】減免対象の保険税額（A × B/C）

A：当該世帯の被保険者全員について算定した年間保険税額

B：主たる生計維持者の、減少することが見込まれる事業収入等に係る令和元年（2019年）の所得額

（※）減少することが見込まれる事業収入等が2つ以上ある場合は、その合計額となります。

C：被保険者の属する世帯の主たる生計維持者及び当該世帯に属するすべての被保険者につき、算定した令和元年（2019年）の所得の合計額

## 【表2】減額・免除の割合（D）

前年の合計所得金額	合計所得金額に応じた減免割合
300万円以下の場合	全部(10分の10)
400万円以下の場合	10分の8
550万円以下の場合	10分の6
750万円以下の場合	10分の4
1,000万円以下の場合	10分の2

申請に関し、ご不明な点がございましたら下記の担当者までお問い合わせください。

民生課国保係 TEL：988-2017

後期高齢者医療制度 被保険者の皆様へ

# 令和2年8月から 被保険者証が 切り替わります



**有効期限が令和3年7月31日となります。**

新しい被保険者証は、7月下旬までに、お住いの市町村から郵送又は窓口等で交付します。  
新しい被保険者証が届いたら、住所・氏名・一部負担金の割合等をご確認ください。

## 制度の対象者

- 75歳以上の方
  - 65歳以上で一定の障がいがあると認定された方
- ※申請して広域連合の認定を受けた方

「ジェネリック医薬品お願いカード」が  
ついています。  
利用方法は、新しい被保険者証についての説明をご覧ください。

※被保険者証の色は変わりません。

後期高齢者医療被保険者証	
有効期限	令和3年7月31日
交付年月日	令和2年8月1日
被保険者番号	1 2 3 4 5 6 7 8
住所	うるま市石川石崎一丁目1番
氏名	後期 太郎 男
生年月日	昭和 2年 3月 4日
資格取得年月日	平成20年 4月 1日
発効期日	令和2年 8月 1日
一部負担金の割合	1割または3割
保険者番号並びに保険者の名称及び印	3 9 4 7 0 0 0 0 沖縄県後期高齢者医療広域連合 印

## ジェネリック医薬品 お願いカード

私はジェネリック医薬品の処方希望します



後期高齢者医療制度についてのお問い合わせは、お住いの市町村または沖縄県後期高齢者医療広域連合までご連絡ください。

## 沖縄県後期高齢者医療広域連合

被保険者証に関するお問い合わせは  
管理課 ☎098-963-8012

ジェネリック医薬品お願いカードに関するお問い合わせは  
事業課 ☎098-963-8013



# 月刊ちおどんどん

Vol.16

地域おこし協力隊が『今月の活動ニュース』と心ときめく日々の出来事をご紹介します!!

## Topic 『あぐに島みつばちプロジェクト』始動のお知らせ

こんにちは。地域おこし協力隊3年生の寺井絵美子です。

以前より、地域おこし協力隊活動発表会やこの場でお知らせしておりました“養蜂”がいよいよ本格始動することとなりました。ご協力、助言いただきました皆さまありがとうございます。このプロジェクトは地域おこし活動の一環でセイヨウミツバチ（沖縄本島や県外では日常的に見られるミツバチ）を飼育管理し島に放ちます。みつばちによって行われる花粉媒介で、農作物や植物たちの実りを助け『今ある豊かな自然環境をサポートすること』や『新たな特産品粟国島産ハチミツの誕生』を大きな目標にしております。みつばちは花蜜や花粉のある場所へ訪花しますので、皆さまのお庭や畑にお邪魔することがあります。スズメバチとは違いおとなしい性格で攻撃性は低いですが、刺すこともあります。無理に追い払うことはせずにそっと見守って頂けたらと思います。どうぞ、ご



協力をお願いします。初めての事で不安はありますが、新たな挑戦として応援いただけましたら幸いです。

【養蜂場の場所】字西・大正池展望台一带

**※ミツバチに刺される可能性があるため巣箱に近づかないで下さい。**

【お問い合わせ】経済課 地域おこし協力隊 担当：寺井



## 隊員たちの日々是好日



移住定住促進・地産地消担当  
上原 梓子

『しまカフェ』外壁作業は入梅でお休みし、晴れ間を縫って庭づくりをしていますが大変です。先日鎌で草刈りをしていたら、草刈り機を手に颯爽と手伝ってくださる方が現れ…本当に助かりました！ますます頑張ります！



観光振興担当  
寺井 絵美子

ミツバチのために、村の方よりいただいたひまわりの種を植えました。台風による影響が心配ですが、夏に咲く花が少ないので大切な蜜源になりそうです。良く育ちますように。



観光・福祉関係担当  
和田 正司

日の出の時間も早く朝は散歩に出ることが多くなりましたよ！朝から歩くと一日清々しい気持ちになります。そして、散歩中に毎日顔を合わせているせいか、最近の子ヤギ達がついてきます。その行動が可愛く感じます。



観光振興担当  
金村 千沙

毎年粟国島の野鳥を観察し、記録している小学校の「自然観察クラブ」の講師助手として参加しました。目標はガイドの際に野鳥の紹介ができるようになること。これから子どもたちと一緒にたくさん野鳥を発見したいと思います！



農業振興担当  
樺山 智秋

6月の初旬、雨水に植えたモチキビを収穫しました。はじめての栽培でしたが草丈も大きく育ちました。来年もこのタネでモチキビの収穫量を増やして行きたいと思います。

## 粟国島“最新情報”更新中!!

地域おこし協力隊サイトにて、「粟国島情報」「活動報告」「イベント情報」をお届けしています！



QRコードを読み取ってアクセスしてね♡



# 7

## 月 栗国村行事カレンダー・フェリー栗国運航予定

日程・日時変更の際は村内放送でお知らせします。

日/旧暦/曜日	運航予定		行事予定	日/旧暦/曜日	運航予定		行事予定
	泊発	栗国発			泊発	栗国発	
1 5/11 水	運	休	・ニューフェリーあぐに引き取りの為 ・乳幼児予防接種 栗国診療所 16時～	16 5/26 木	9:55	14:10	・健康相談 保健師室 9:30～11:00
2 5/12 木	9:55	14:10	・代船運航予定 ・健康相談 保健師室 9:30～11:00	17 5/27 金	9:55	14:10	
3 5/13 金	運	休	・ニューフェリーあぐに引き取りの為	18 5/28 土	9:55	14:10	
4 5/14 土	運	休	・ニューフェリーあぐに引き取りの為	19 5/29 日	9:55	14:10	
5 5/15 日	運	休	・ニューフェリーあぐに引き取りの為 ・島御願	20 5/30 月	9:55	14:10	・足腰教室 離島振興総合センター 13:30～
6 5/16 月	9:55	14:10	・代船運航予定	21 6/1 火	9:55	14:10	
7 5/17 火	運	休	・ニューフェリーあぐに引き取りの為	22 6/2 水	9:55	14:10	
8 5/18 水	運	休	・ニューフェリーあぐに引き取りの為 ・粟シチュマ	23 6/3 木	9:55	14:10	・海の日
9 5/19 木	9:55	14:10	・代船運航予定 ・健康相談 保健師室 9:30～11:00	24 6/4 金	9:55	14:10	・スポーツの日
10 5/20 金	運	休	・ニューフェリーあぐに引き取りの為	25 6/5 土	9:55	14:10	
11 5/21 土	運	休	・ニューフェリーあぐに引き取りの為	26 6/6 日	9:55	14:10	
12 5/22 日	運	休	・ニューフェリーあぐに引き取りの為 ・青空マーケット	27 6/7 月	9:55	14:10	
13 5/23 月	9:55	14:10	・代船運航予定	28 6/8 火	9:55	14:10	・6月折ユ目 ・足腰教室 離島振興総合センター 13:30～
14 5/24 火	運	休	・ニューフェリーあぐに引き取りの為	29 6/9 水	9:55	14:10	
15 5/25 水	9:55	14:10	・ニューフェリーあぐに初就航 ・足腰教室 東ふれあいセンター 13:30～	30 6/10 木	9:55	14:10	・健康相談 保健師室 9:30～11:00
				31 6/11 金	9:55	14:10	

### 村運営バス・デマンド型乗合タクシー

- ・アニー号 (コミュニティバス)  
港の発着時刻に合わせて停留所を定期的に運行します。
  - ・りかりか号 (デマンド型乗合タクシー)  
予約して乗り合って目的地へ送迎します。
- 利用時間 8:30～17:30  
受付時間 8:30～17:00  
電話 080-9852-7362
- 利用したい時間の30分前までご連絡下さい。  
上記以外の時間帯やバス・タクシーに関するお問い合わせ  
電話 098-988-2016



### 船舶へのお問い合わせ

- ・栗国村船舶課 (7:30～17:15)  
☎ 098-988-2495
  - ・那覇船舶事務所 (8:00～17:00)  
☎ 098-862-5553
- \*船内持込手荷物は、お一人様10kg未満に限らせていただきます。その他のものはコンテナに預けて下さい。



### 消費生活相談窓口

- ・栗国村民生課 ☎ 098-988-2017
- ・消費者ホットライン ☎ 0570-064-370

### ヘリタクシー乗り合いのお問い合わせ

- ・ヘリタクシー乗り合い利用受付は前日から役場総務課までご連絡ください。
- 電話 098-988-2016
- 1フライト  
那覇⇄栗国  
22,000円  
(5名 350kg 以内)
- ・土・日・祝日や貸切りの連絡はエクスセル航空へご連絡ください。
- 電話 098-857-7563

## 栗国村携帯通信活用情報システム

- 船舶情報 ●防災情報 ●役場からのお知らせ
- お魚情報 ●航空情報 ●観光情報
- 特売情報が届くようになります。QRコードを読み取ってご登録下さい。



### 納税について

※納め忘れのないよう、よろしくお願ひします。  
※納付期限を過ぎた納付書は金融機関でお取扱いできませんのでご注意ください。

- 固定資産税 第2期 (納付期限) **7月31日(金)**
- 国民健康保険税 第1期 (納付期限) **7月31日(金)**
- 後期高齢者医療保険料 第1期 (普通徴収) **7月31日(金)**

\*栗国村役場では、税金や各種料金は納付忘れが気にならない郵便局の口座引き落としをおすすめしています。次の税金や各種利用料がゆうちょの口座から引落が可能です。

- ①固定資産税 ②軽自動車税
- ③住民税 (担当:総務課 ☎988-2016)
- ④国民健康保険税 ⑤後期高齢者医療保険料 (担当:民生課 ☎988-2017)
- ⑥上下水道料 ⑦村営住宅使用料 (担当:経済課 ☎988-2258)

通帳と届出印、納税通知書や支払い済みの領収書をお持ちの上、郵便局で申し込み手続きをお済ませ下さい。不明な点は、それぞれの担当課にお問い合わせ下さい。栗国村内であれば栗国郵便局(988-2004)でも対応可能です。