



あぐに



粟国小中学校入学式及び粟国幼稚園入園式（詳細は10頁）

5月の主な内容

- 総務課だより 3頁
- 民生課だより 8～9頁
- 教育委員会だより 10頁
- 経済課だより 13頁



■村の人口と世帯数（令和5年3月31日）

| | 西 | 浜 | 東 | 計 | 前月比 |
|-----|-------|-------|-------|-------|-----------|
| 人口 | 男 | 92人 | 126人 | 151人 | 369人 14人減 |
| | 女 | 70人 | 87人 | 132人 | 289人 18人減 |
| | 計 | 162人 | 213人 | 283人 | 658人 32人減 |
| 世帯数 | 107世帯 | 136世帯 | 157世帯 | 400世帯 | 23世帯減 |

■ハブの捕獲数（令和5年3月31日時点）

| 令和4年度 | 平成29年度からの総数 |
|-------|-------------|
| 152匹 | 242匹 |



新採用職員紹介



写真(左) 比嘉 和奏 (ひが わかな) 写真(右) 山内 玲奈 (やまうち れいな)

山内 玲奈 (やまうち れいな)

はじめまして、今年度より栗国村民生課の保健師として働くことになりました。山内玲奈と申します。皆様の健康や子育てのサポートができるように頑張ります。どうぞ、よろしくお願いいたします。

比嘉 和奏 (ひが わかな)

はじめまして。この度、栗国村役場総務課の住基、マイナンバー制度、庶務担当として働くことになりました。比嘉 和奏と申します。早く仕事に慣れていけるように、日々の業務からしっかりと取り組んでいきたいです。そして、スムーズに仕事ができるように頑張っていきたいです。これから、よろしくお願いいたします。

栗国村地域おこし協力隊 (特産品開発)

氏名：笹沼誠 (ささぬま まこと) 42歳

出身：茨城県水戸市

学歴：茨城県立水戸農業高等学校園芸科卒業。

弘前大学農学生命科学部生物生産科学科卒業。

職歴：新聞販売店(事務)を10年経験

農業高校(講師)を3年経験

自動車整備会社(事務)を3年経験

好きなこと：自転車、魚釣り、バレーボール



※離島での生活を夢見ていたところ、2022年の年末に突然！飛び込んできた栗国村地域おこし協力隊募集の見出し。【これは、運命だ】と思い！即応募・面接試験を受けたところ、奇跡的に合格通知が届き、今に至っています。

正直、「これをやるぞ」という具体的なことは言えませんが、栗国村の皆さんが少しでも笑顔になれるようなお手伝いできればよいかなと思います。栗国村の新しい特産品を考える任務はもちろん、まずは何でも勉強！経験！と思い、農作業手伝いやビーチクリーンボランティア、行事イベント参加等いろいろなことに励んでいきたいと思いますので、どうぞよろしくお願いいたします。(笹沼)

令和5年6月出張車検の実施について

半年に一度、沖縄総合事務局による出張車検が下記日程で行なわれます。車検整備又は一般整備、抹消手続き等を受けられる方は、車検登録証及び自賠責保険証を持参の上、5月11日までに役場窓口でお申し込みいただきますようお願いいたします。

悪天候等により日程変更となる場合は、その都度ご連絡いたします。

※自賠責保険の更新は、前もって確認をお願いします。

| 内 容 | 日 | 時 |
|---------------|----------|--------------|
| 1. 受 入 調 査 | 5月12日(金) | 午後1時30分～午後5時 |
| | 5月13日(土) | 午前9時～正午 |
| 2. 車検前整備 | 5月27日(土) | 午後1時30分～午後5時 |
| | 5月28日(日) | 午前9時～正午 |
| 3. 車検当日 | 6月5日(月) | 午後1時30分～午後5時 |
| | 6月6日(火) | 午前10時～正午 |

場 所：粟国村離島振興総合センター

JA 粟国支店より自賠責加入に関するお願い

車検日が近づいてからの自賠責の加入は、窓口が大変混雑します。

車検満了日2ヵ月前から受付が可能ですので、早めの更新手続きをお願いします。

(陸運局からも指導を受けています。)

2ヵ月前に窓口で更新手続きを行っても期限が早まることはありません。

(例) 2年車検の場合

窓 口 申 込 日：令和5年5月10日

自賠責期限(更新前)：令和5年6月18日

自賠責期限(更新後)：令和7年6月18日※車検が通る月数で加入



| | | | |
|----|-------|----|-------|
| 主事 | 喜瀬 房代 | 主任 | 高良 俊 |
| 主査 | 斉藤 慎也 | | |
| 係長 | 新城 達也 | | |
| 主事 | 玉寄 武 | | |
| 主任 | 兼城 静 | | |
| | | 主事 | 比嘉 和奏 |

| | | | |
|--------|-----|---|---|
| 職員合計 | 44 | 人 | |
| 会計年度職員 | 78 | | 人 |
| 合計 | 122 | | 人 |

| | |
|----|------|
| 主事 | 崎濱 雅 |
|----|------|

| | | | |
|-----|-------|-----|-------|
| 係長 | 新城 健一 | 保健師 | 山内 玲奈 |
| 係長 | 新城 研太 | | |
| 保健師 | 末吉亜矢子 | | |
| 主任 | 岡村 隆一 | | |
| 主任 | 大城 温 | | |
| 主事 | 高橋 幸香 | | |

| | | | |
|----|--------|----|------|
| 主事 | 渡慶次孝文 | 主任 | 内嶺 保 |
| 主任 | 上原 純 | | |
| 主事 | 我那覇峰彦起 | | |
| 主事 | 仲宗根正人 | | |
| 主任 | 新城 司 | | |
| 所長 | 砂川 芳彦 | | |

| | | | | | | | | |
|----|-------|-------|-------|-----|-------|-------|-------|-------|
| 主任 | 不在 | 主任 | 内嶺 尚子 | 機関員 | 棚原 茂則 | 宮平 涉 | 濱川 弘基 | 宮里 卓弥 |
| 主任 | 桑江 佳祐 | | | | | | | |
| 船長 | 新城 貴也 | | | | | | | |
| | | 機関長 | 久手堅憲之 | 甲板員 | 山城 盛堅 | 伊良皆 仁 | 與那城 晃 | |
| | | 1等航海士 | 久高 直喜 | | | | | |

| | | |
|----|-------|-------|
| 主査 | 上原 敏靖 | 久保 広美 |
| 教諭 | 又吉 由香 | |

| 経済課 | | | | | | | | | 船舶 | | | | 教育委員会 | | | | | | |
|-------|------|-------|-------|----|--------|-------|-----|----------|-------|-------|-----|-----|-------|----|-------|-------|-------|-------|-------------|
| 経済課事務 | 空港事務 | 草刈管理者 | 草刈作業員 | 牧場 | 植物コンテナ | キャンプ場 | とび吉 | 地域おこし協力隊 | 那覇事務所 | 粟国事務所 | 甲板員 | 機関員 | 教育事務 | 給食 | 学校用務員 | 学校図書館 | 預かり保育 | 学習補助員 | A L T |
| 3人 | 2人 | 1人 | 15人 | 3人 | 2人 | 2人 | 3人 | 1人 | 4人 | 1人 | 4人 | 2人 | 3人 | 4人 | 1人 | 1人 | 2人 | 0人 | 1人 |
| 32人 | | | | | | | | | 11人 | | | | 12人 | | | | | | |

栗 国 村 行 政 機 構 図 (令和5年4月現在)

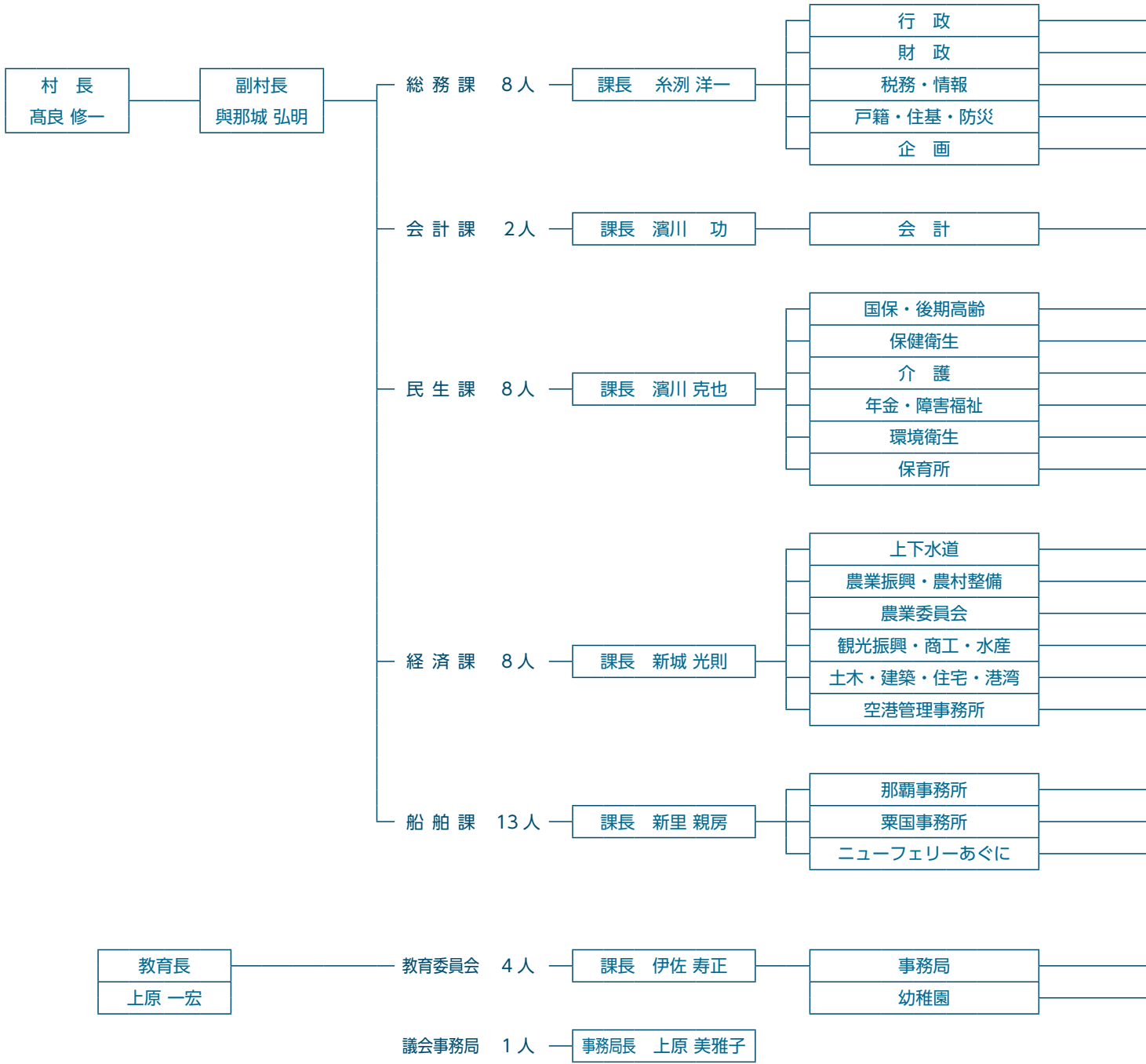

| 会計年度任用職員 | 総務課 | | | 民生課 | | | | | | |
|----------|-------------|-----------------------|-------------|--------------------------------------|----------------------------|-----------------------|------------------|---------------------------------|-------------|-----------------------|
| | 運 転 手 | 総 務 課 事 務 | 用 務 員 | 包 括 支 援 セ ン タ ー | 保 育 補 助 業 務 | 最 終 処 分 場 | ハ ブ 対 策 | 子 ど も の 居 場 所 | 歯 医 者 | 歯 医 者 事 務 |
| | 3 人 | 1 人 | 1 人 | 2 人 | 2 人 | 7 人 | 2 人 | 3 人 | 1 人 | 1 人 |
| | 5人 | | | 18人 | | | | | | |

村内にある空家の所有者の方へ 栗国村空家等情報登録制度に 登録してみませんか？



栗国村では、村内に空家等を所有し、売買や賃貸を希望する方からの登録を随時募集しています。眠っている空家資産の有効活用をしてみませんか。空家をそのまま放置しておく、劣化が早く進み、景観の悪化や防災・防犯の面で地域の安全な生活を脅かす可能性もあります。

登録していただいた物件の概要情報を、全国で移住を希望されている方に向けて公開し、居住希望者を募集します。登録は無料です。賃貸・売買できる空家等がありましたら、ぜひ登録をお願いします。

空家等情報登録制度（空き家バンク）とは

自治体が地域の人口を増やすために、その地域にある空家を賃貸（又は売買）として紹介する仕組みをいい、全国の多くの市町村で実施されています。

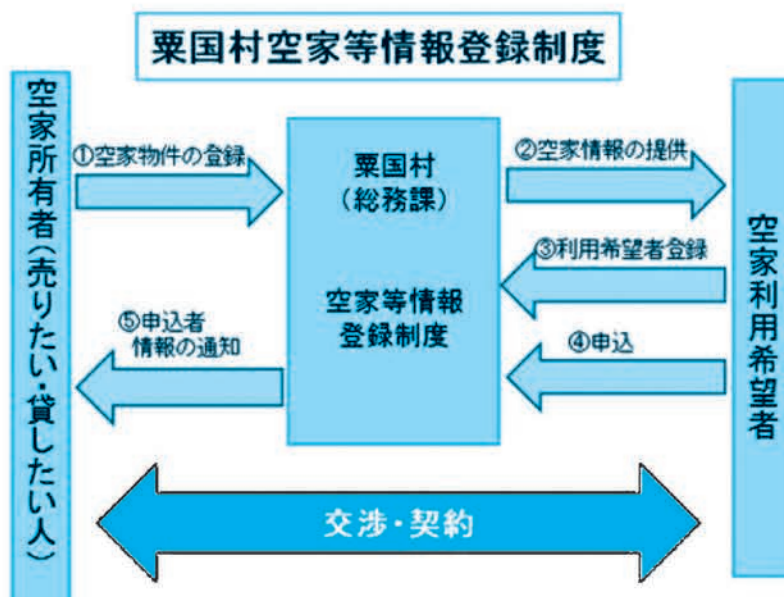

栗国村の空家所有者 「貸したい・売りたい」方へ



空家登録～契約までの流れ

1 物件の登録

登録申込書及び登録シートにご記入いただき、栗国村役場総務課までお申込みください。

- (必要書類：①登記簿抄本（全部事項証明書）の写し、
- ②相続人が同意したことが分かる書類、
- ③納税証明書 賃貸物件の場合は、①②不要)



2 現地調査

村の担当者が現地にて登録内容の確認をします。



3 空家情報の公開

栗国村の運用する空家情報ページを通して物件の情報を公開、
また移住イベントにて移住希望者へ紹介します。



4 空家に住みたい方から物件の交渉申し込みがあった時 物件の交渉申し込みがあったことを所有者様に通知します。 通知後は遅滞なく交渉を行ってください。



5 物件の交渉・契約

売買・賃貸の交渉、契約等は当事者間で行っていただきますが、
トラブルを回避するため、契約は、宅建業者等に依頼することをお勧めします。
(その場合、宅建業者との間に仲介手数料が発生します)

※村は、情報の提供、連絡調整は行いますが、物件の媒介・斡旋・交渉・契約等を行いません。

■お問い合わせ：栗国村役場総務課 TEL098-988-2016

ハブ咬症注意報について

沖縄県より、5月1日から6月30日までの間、ハブ咬症注意報が発令されました。農作業の際や夜間に歩行する際には十分お気を付け下さい。ハブを発見した際は、役場民生課 098-988-2017もしくは栗国駐在所 098-988-2010へご連絡下さい。

以下、注意報原文

令和5年ハブ咬症注意報

本県には、猛毒を有するハブが生息し、年間50人～60人のハブ咬症患者が発生しております。

気温が暖かくなるとハブの行動が活発になり、加えて農作業や行楽等で田畑や山野への出入りが多くなるこの時期に、ハブ咬症被害も多く発生しております。

ハブによる咬症被害は、私たちの注意によって未然に防止することができます。

草刈りやネズミの駆除など敷地内の環境整備を行い、ハブが生息・侵入しにくい環境を整えましょう。

また、田畑や山野、草地等への出入りや夜間に歩行する際には十分に注意するよう心がけましょう。

もし、ハブに咬まれた場合は、激しい動きをしないで、身近な人に助けを求め、早急に医療機関で治療を受けましょう。

県では、令和5年5月1日から6月30日までの間、ハブ咬症注意報を発令し、広く県民や観光客の皆さんがハブ咬症被害を未然に防止するよう呼びかけます。

令和5年5月1日
沖縄県保健医療部長

社会福祉協議会 だより

～赤い羽根共同募金会より～

令和4年度・赤い羽根共同募金配分事業として、老人クラブ連合会・女性連合会・民生委員児童委員協議会と連携し、3月25日と26日に3回目の友愛訪問を行いました。令和5年度も予定しております。



～スポレク参加者募集～

毎週木曜日(祝日以外)、13時30分より、総合センターのホールでゲートボールを行っております。

どなたでも参加できます。

ルールは簡単、同じチームの人が助けてくれますし、体を動かすだけでも気分がすっきりします。初めての方でも大歓迎、まずは見学に来られませんか？

ゆんたくするだけでも、気分転換になると思いますよ。

TEL 988-2045



ゴミの正しい出し方にご協力を！

家庭ごみの分別について、日頃よりご協力いただきありがとうございます。
安全にゴミ処理をするため、引き続き村民一人ひとりのご協力をお願いします。

村では、家庭から出るごみの回収を「もえるごみ」、「もえないごみ」、「資源ゴミ」に分けて行っていますが、スプレー缶やガラスなどのゴミは、分別方法や出し方を間違えると、処理作業中の発火や作業員のけがにつながる危険があります。

村内では、ごく一部ではありますが、中身の残ったスプレー缶や割れたガラスがそのまま出されたり、生ゴミに包丁・スプーン等が混入していたりと事故やケガにつながる危険なケースが見られます。

【事例】

- ・生ゴミに包丁・スプーン等が混入していた。
- ・もえるごみに割れたガラスが包まれず混入していた。（実際に切り傷を負った事例があります）
- ・廃食油が固められていない、新聞紙等に染み込ませていない。
- ・袋の口が縛られていない。
- ・重さが5kg以内（片手で持てない重さ）に抑えられていない。……等

ごみを安全に処理するためには、正しい分別と出し方が重要です。
皆さんのご協力をお願いします。

【ゴミを出すときは特に注意をお願いします】

- ・ガラスやピン等の破片等は新聞紙などに包んで出す。
- ・スプレー缶は必ず使い切って、穴を空けてから出す。
- ・生ゴミに包丁・スプーン等の異物を混入させない。
- ・紙おむつは汚物をトイレに流す。
- ・廃食油は新聞紙をビニール袋に詰め染み込ませる。又は、市販されている油凝固剤などを利用して固める。
- ・ゴミ袋は、重さを5kg以内（片手で持てる重さ）に抑え、袋の口をしっかりと縛る。
- ・自宅の門の前に朝8時30分までに出す。



正しい分け方・出し方がされていないゴミは収集できませんので、
ご理解ご協力をお願いします。

総務課 だより

浜区長について

令和4年4月以降、浜区長が決まっていません。

区長は、地域行事の取りまとめや村ウガミや浜コミニティ施設の管理の他、村との委託契約により、下記の行政協力業務を行っています。

（業務内容）

- (1) 村行政に係る文書の区民への配布に関すること。
- (2) 村通達事項の区民への周知伝達に関すること。

(3) 簡易な調査報告に関すること。

(4) 前各号に掲げるもののほか、村長が必要と認めた事項

（委託料）

(1) 月額128,000円

※浜区民であれば、区長に立候補できます。

※任期は、就任日から令和7年3月31日までとなります。

栗国小中学校入学式



4月10日（月）に新しく小学生3名、中学生6名の入学式が挙行されました。

新小学生の皆さんは表情もよく、無垢な表情を浮かべながらもこれからの学校生活にワクワクドキドキするような仕草を見せてくれました。

新中学生の皆さんは真新しい制服に身を包み、期待を胸に青春あふれる3年間に向けて期待を募る様子でした。

校長の式辞では新しく入る小学生に対して「他人に親切に接する」「先輩との協力」「勉強に励む」ことを述べられました。中学生に対しては「先輩方が築き上げてきた伝統の継承」「努力と目標の達成」という力強い言葉をいただきました。

栗国幼稚園入園式

4月11日（火）には、新しく3名の入園児を迎えることができました。

これからみんなでおうたを歌ったり、えほんをよんだり、すべりだいであそんだりしながらおともだちとなかよく遊ぶことやじぶんをだいにするようにつづつみにつけていきましょう。

これからみなさんのせいちょうをあたたくみまもっています。



新職員紹介



伊佐 寿正（いさ としまさ）

令和5年4月付で教育委員会、教育総務課長の（役職）を拝命いたしました伊佐 寿正です。私がこのような大役を仰せつかり、うれしい反面、責任の重さに身の引き締まる思いです。今までとは異なる立場となるため、より一層努力を惜しまず精進いたします。また、微力ながら、今後も栗国村発展のために力を尽くしていきたいと思っておりますので、ご指導ご鞭撻を賜りますよう、よろしくお願い申し上げます。



川村 仁翼（かわむら きみすけ）

今年度4月から教育委員会の会計年度職員を務めます川村 仁翼です。栗国へは子供の時に2回ほど来たことがあり、19年ぶりに来て庁舎や学校も建て替わっていて驚くことばかりで期待に胸が高まります。これから先輩方に色々教わりながら自分自身をアップグレードしていきますので、これからよろしくお願い致します。

村長だより 第32号

みなさま 皆様へうれしいお知らせです。先月4月1日より、那覇発乗国行の往復フェリー旅客運賃がこれまでの6,590円から4,620円と2千円近く安くなりました。郷友会の皆様から長い間ご要望がございましたが、遅まきながらやっと応えることができました。早速、郷友会副会長から感謝のメールを頂戴しました。恐縮の至りです。

これはひとえに、郷友会の皆様の熱い思いの賜物です。加えて、仕事とはいえ国や県と粘り強く交渉を続け実現にこぎつけた職員たちの努力の結晶でもあります。職員を褒めていただけたら幸いです。ただ、差額分の財源に一括交付金を充てているため、毎年、国と県の承諾が必要になります。予めご了承ください。

なお、那覇からの自動車航送運賃の軽減についても同様なご要望がありますが、今しばらくお時間をいただきたいと存じます。

これを契機に、島への交流人口が増加するよう様々なアクションプランを改めて検討、実行してまいりたいと存じます。今後とも、皆様の笑顔のため職員一同頑張りますので、変わりないご指導ご鞭撻のほどよろしくお願い致します。

さて、今月8日には、新型コロナウイルスの分類が5類に引き下がる予定です。5類指定後は、感染者への入院勧告や、感染者や濃厚接触者の外出制限、マスクの着用などの医療措置が変わります。また、緊急事態宣言などは無くなり、飲食店に対する営業時間短縮などの要請も無くなります。しかしながら、まだコロナ新規感染者は依然一定数の方々がおられます。引き続き感染にはお互い注意しましょう。

(4月7日県内コロナ新規感染者80人)

村長日程表

R5年5月

- 11日(木) 出張) 南部広域行政組合「理事会」
- 25日(木) 出張) 南部地区畜産共進会協議会「理事会」
- 25日(木) 出張) 南部市町村会「沖縄県土木建築部との行政懇談会」

- 31日(水) 出張) 南部市町村会「定例総会」
 - 31日(水) 出張) 南部市町村会「沖縄総合事務局との国土交通行政に関する懇談会」
- ※事情により変更等がございますので、予めご了承ください。

粟国村携帯通信活用情報システム

- 船舶情報 ●防災情報 ●役場からのお知らせ
- お魚情報 ●航空情報 ●観光情報
- 特売情報が届くようになります。QRコードを読み取ってご登録下さい。



納税について

※納め忘れのないよう、よろしくお願ひします。
※納付期限を過ぎた納付書は金融機関でお取扱いできませんのでご注意ください。

固定資産税 第1期(納付期限) **5月1日(月)**

※粟国村役場では、税金や各種料金は納付忘れが気にならない郵便局の口座引き落としをおすすめしています。次の税金や各種利用料がゆうちょの口座から引落が可能です。

- ①固定資産税 ②軽自動車税
- ③住民税 (担当: 総務課 ☎988-2016)
- ④国民健康保険税 ⑤後期高齢者医療保険料
- (担当: 民生課 ☎988-2017)
- ⑥上下水道料 ⑦村営住宅使用料
- (担当: 経済課 ☎988-2258)

通帳と届出印、納税通知書や支払い済みの領収書をお持ちの上、郵便局で申し込み手続きをお済ませ下さい。不明な点は、それぞれの担当課にお問い合わせ下さい。粟国村内であれば粟国郵便局(988-2004)でも対応可能です。

栗国診療所

医師 新村真人



～5/8から、コロナ感染症が5類感染症に変わります～

栗国島のみなさん、こんにちは。栗国診療所の新村です。

新型コロナウイルス感染症から3年間、様々な場所でたくさんの方々が大変な経験をしました。実際に感染してつらい症状を経験したり、家族が感染して心配な日々を過ごしたり、これまでとは全く異なる生活様式に戸惑ったり、仕事に影響して生活が苦しくなったり、楽しいことや行事を我慢し続けたり…年齢や立場を問わず、本当に多くの方に負担のかかった3年間でした。

島内の感染拡大を防止するため、たくさんのご協力をお願いをさせて頂きました。おかげさまで、何度も大きな波を乗り越えることができました。本当にありがとうございました。

さて、そんな新型コロナウイルス感染症のこれからですが、今月8日からは5類感染症に位置づけられます。「どう変わるの?」と疑問に思う方が多いかと思えます。ズバリ一言で申し上げるとすると『受診や対策について、各々の判断に任せられる』というところです。

これまでは、「発熱のときは? 抗原陽性になったら? 家族が陽性だったけど私や他の家族はどうすればよい? 学校や仕事の停止やその期間は?」といった疑問に対して、コロナウイルス感染症は2類感染症に位置づけられていたため、感染拡大予防のため、保健所による行政指導が可能でした。個人および職場の管理職に対して逐一連絡し、次とるべき行動の相談や指示が可能でした。また濃厚接触者の聞き取りをおこない、同居家族など必要な方へPCR検査も無料でできました。しかし、今後はそういったことができなくなります。ワクチンの広がりやコロナウイルスの性質の変化から重症化リスクが抑えられてきており、対策による社会的な損失を加味した上で、これまでのような徹底した管理を中止する方向に舵を切ることになりました。

今後はそういった指導がない中で、上司や管理職のみなさんや、親御さんが中心となって職場や家庭で難しい判断をせまられる機会が増えます。(※1. 重症化リスクが高い方が集まっている特別養護老人ホームに関しては引き続き保健所への相談は可能です。※2. 学校における出席停止期間は学校保健法に準じます。)

ですので、改めて、コロナウイルス感染症がこういった病気なのか、どのように付き合っていくか、をひとりひとりが考える必要があります。ウイルスによる重症化リスクも人それぞれであり、対策や予防に関して様々な意見がある中で都度判断することは簡単なことではありません。

診療所としては栗国島のみなさんが、出来る限り病気にかからず健康に過ごせるようにご相談に乗ります。引き続き、発熱や風邪症状がある方の診療および、検査で陽性になった際の対応について、保健所ふくむ各機関と連携して力になれるように尽力致しますので、ぜひご相談ください。

※基本的にマスクの着用は個人の自由に任せられますが、診療所や特養などのハイリスク施設への訪問の際は着用をよろしくお願いいたします。

※5類移行後も、発熱外来と通常外来の入り口を分ける必要があるため、風邪症状や発熱で受診の際は予め電話でのご連絡をよろしくお願いいたします。

◆◆◆ 農業者へお願い ◆◆◆

- (1) 農作業終了後、農業機械で村道及び農道を通行する際は、土が散乱しないようご注意をお願いします。舗装したきれいな村道及び農道を、みんなで気持ちよく利用しましょう。
- (2) 刈り取った草やゴミを水路に流さないでください。これらが詰まりますと水路があふれ、思わぬ災害を引き起こします。皆様のご理解ご協力をお願いいたします。



栗国駐在所だより

令和5年 那覇警察署水難事故防止ポスター最優秀作品

ポスター 高校生の部 最優秀
真和志高校 1年
比嘉 織音 さん



ポスター 小学生の部 最優秀
北大東小学校 2年
平良 一華 さん



ポスター 中学生の部 最優秀
石田中学校 1年
安座間 愛華 さん



令和4年中、那覇警察署管内での水難事故は、発生16件、死者数5人となっており、令和3年に比べて大幅に増加しています。特に、観光客がマリンスポーツ中に巻き込まれる事故が多くなっています。浮き輪・ライフジャケットなどを着用して安全に海を楽しむよう気をつけましょう。

5月

栗国村行事カレンダー・ニューフェリーあぐに運航予定

日程・日時変更の際は村内放送でお知らせします。※航空便の変更等に関する放送はございませんので、第一航空（株）にお問合せ下さい。

| 日 旧暦 | 曜日 | フェリー運航予定 | | 航空便 運航予定 | | 行事予定 | 日 旧暦 | 曜日 | フェリー運航予定 | | 航空便 運航予定 | | 行事予定 |
|---------|----|----------|-------|-------------|------|---------------------------------|---------|----|----------|-------|-------------|-----|-----------------|
| | | 泊発 | 栗国発 | 那覇発 | 栗国発 | | | | 泊発 | 栗国発 | 那覇発 | 栗国発 | |
| 1 | 月 | 9:30 | 14:00 | 那 9:15 | | | 16 | 火 | 運休 | | | | 座間味貸船 |
| 3/12 | | | | 粟 11:15 | | | 3/27 | | | | | | |
| 2 | 火 | 9:30 | 14:00 | / | | | 17 | 水 | 9:30 | 14:00 | | | 5/8~ |
| 3/13 | | | | | | | 3/28 | | | | | | 5/20 |
| 3 | 水 | 9:30 | 14:00 | 那 9:15 | | 憲法記念日 | 18 | 木 | 運休 | | | | 座間味貸船 |
| 3/14 | | | | 粟 11:15 | | | 3/29 | | | | | | 健康相談 保健師室 |
| 4 | 木 | 9:30 | 14:00 | / | | みどりの日 | 19 | 金 | 9:30 | 14:00 | | | 午前9時30分~午前11時 |
| 3/15 | | | | | | | 3/30 | | | | | | 整備 |
| 5 | 金 | 9:30 | 14:00 | 那 9:15 | | こどもの日 | 20 | 土 | 9:30 | 14:00 | | | 点検 |
| 3/16 | | | | 粟 11:15 | | | 4/1 | | | | | | |
| 6 | 土 | 9:30 | 14:00 | 那 9:15 | | | 21 | 日 | 9:30 | 14:00 | | | |
| 3/17 | | | | 粟 11:15 | | | 4/2 | | | | | | |
| 7 | 日 | 9:30 | 14:00 | 那 9:15 | | | 22 | 月 | 9:30 | 14:00 | 那 9:15 | | |
| 3/18 | | | | 粟 11:15 | | | 4/3 | | | | 粟 11:15 | | |
| 8 | 月 | 9:30 | 15:00 | | | | 23 | 火 | 9:30 | 14:00 | 那 9:15 | | 足腰教室 離島振興総合センター |
| 3/19 | | | | | | | 4/4 | | | | 粟 11:15 | | 午後1時30分~午後4時 |
| 9 | 火 | 9:30 | 14:00 | | | 足腰教室 離島振興総合センター 午後1時30分~午後4時 | 24 | 水 | 運休 | | 那 9:15 | | 座間味貸船 |
| 3/20 | | | | | | | 4/5 | | | | 粟 11:15 | | |
| 10 | 水 | 9:30 | 14:00 | | | 健康相談 保健師室 午前9時30分~午前11時 | 25 | 木 | 9:30 | 14:00 | / | | 健康相談 保健師室 |
| 3/21 | | | | | | | 4/6 | | | | | | 午前9時30分~午前11時 |
| 11 | 木 | 9:30 | 14:00 | | 5/8~ | | 26 | 金 | 9:30 | 14:00 | / | | |
| 3/22 | | | | | 5/20 | | 4/7 | | | | | | |
| 12 | 金 | 9:30 | 14:00 | | 60日 | | 27 | 土 | 9:30 | 14:00 | 那 9:15 | | |
| 3/23 | | | | | 整備 | | 4/8 | | | | 粟 11:15 | | |
| 13 | 土 | 9:30 | 14:00 | | 点検 | | 28 | 日 | 9:30 | 14:00 | / | | |
| 3/24 | | | | | | | 4/9 | | | | | | |
| 14 | 日 | 9:30 | 14:00 | | | | 29 | 月 | 9:30 | 14:00 | 那 9:15 | | |
| 3/25 | | | | | | | 4/10 | | | | 粟 11:15 | | |
| 15 | 月 | 9:30 | 14:00 | | | | 30 | 火 | 9:30 | 14:00 | 那 9:15 | | 足腰教室 離島振興総合センター |
| 3/26 | | | | | | | 4/11 | | | | 粟 11:15 | | 午後1時30分~午後4時 |
| | | | | | | | 31 | 水 | 9:30 | 14:00 | 那 9:15 | | |
| | | | | | | | 4/12 | | | | 粟 11:15 | | |

村運営バス・デマンド型乗合タクシー

・アニー号（コミュニティバス）
港の発着時刻に合わせて停留所を定期的に運行します。

・りかりか号（デマンド型乗合タクシー）
予約して乗り合って目的地へ送迎します。

利用時間 8:30 ~ 16:30
受付時間 8:30 ~ 16:15



電話 080-9852-7362

利用したい時間の30分前までご連絡下さい。
上記以外の時間帯やバス・タクシーに関するお問い合わせ

電話 098-988-2016

船舶へのお問い合わせ

- ・栗国村船舶課（7:30 ~ 17:15）
☎ 098-988-2495
- ・那覇船舶事務所（8:00 ~ 17:00）
☎ 098-862-5553



*船内持込手荷物は、お一人様10kg未満に限らせていただきます。その他のものはコンテナに預けて下さい。

消費生活相談窓口

- ・栗国村役場民生課 ☎ 098-988-2017
- ・消費者ホットライン ☎ 0570-064-370

航空機について

運航日時
1日1往復 週3往復程度（月曜日・水曜日・土曜日）

那覇空港発 9時15分
栗国空港着 9時45分
栗国空港発 11時15分
那覇空港着 11時45分

予約電話番号
第一航空株式会社那覇営業所
電話番号 098-859-5531
（時間 9:00 ~ 17:00）

※天候、その他の都合により運航時刻の変更もありますので上記にお問合せ下さい。